

Portafolio

EL DIARIO LÍDER EN ECONOMÍA Y NEGOCIOS

EDICIÓN DIGITAL

Una publicación de El Tiempo
Casa Editorial ISSN0123-6326.
Año 30, número 7736

EL TIEMPO
UN NUEVO PAPEL
CON EL MEDIOAMBIENTE

CONTRAPORTADA

'La mejor forma de encontrar la paz es haciendo empresas comunitarias'



Sergio Acero-Portafolio

Claudia Calero, presidenta de Asocaña, habla de la alianza con el Gobierno para entrega de tierras en el Cauca. Invertirán \$60.000 millones.

Pág. 12

ECONOMÍA

Informalidad laboral, 'el palo en la rueda' para el desarrollo de Colombia

El Dane señaló que en centros poblados y rural disperso la tasa para el trimestre enero-marzo de 2024 fue de 84,1%.

Pág. 7

INFORMALIDAD LABORAL EN COLOMBIA SEP 23 - MAR 24

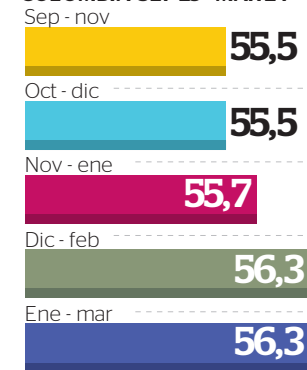

NEGOCIOS

El dólar es la inversión preferida de los colombianos

Pág. 4



¿DÓNDE SUELE COMPRAR REGALOS PARA EL DÍA DE LAS MADRES?

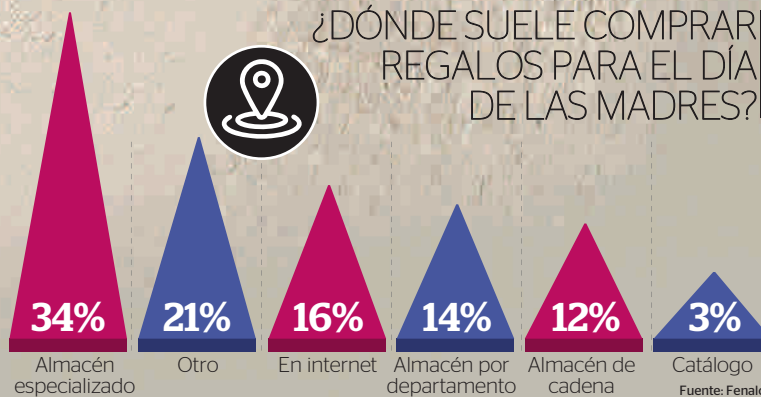

Comercio, esperanzado por las

MADRES

Los empresarios esperan un respiro en sus ventas esta fecha. Grandes cadenas y tiendas dicen que la gente empezó a comprar sus regalos desde antes. Pág. 3



La mexicana que produce X-Ray Dol, Medicasp, Unesia, Tukul-D, Cicatricure y Tío Nacho, entre otras, gana mercado pese a la desaceleración de la economía.

Diana Leal, gerente de la zona Andina y Centroamérica Genoma Lab.



Comapan busca facturar más de \$200.000 millones este año. Creen que la participación en ventas de salsas premium, pasará de 18% a 30% en dos años.

Alejandro Vélez, presidente de Comapan.



Acer afirma que este año entrarán computadores con neuroprocesador. Proyectan que el segmento crezca 3%, y ellos crecerán a doble dígito.

Silvio García, gerente de Acer en Colombia.



Grupo Sura se acerca al trillón de pesos en activos en cartera. Indica que si una firma quiere evitar una OPA hostil debe salirse de la Bolsa y ellos no lo harán.

Ricardo Jaramillo, presidente de Grupo Sura.



Francisco Miranda
Hamburger
framir@portafolio.co
Twitter: @pachomiranda

RETROSPECTIVA

Autonomía Nacional

TODAVÍA no se termina la ‘novela’ de la elección -y posterior posesión- del nuevo rector de la Universidad Nacional de Colombia, el ingeniero José Ismael Peña, para el período 2024-2027. A finales de marzo pasado, la institución más prestigiosa y grande del país anunció que su Consejo Superior Universitario (CSU) había escogido a Peña para suceder a Dolly Montoya de un grupo de cinco aspirantes. No obstante, prácticamente desde que se hizo pública la designación, el Gobierno Nacional la ha desconocido, junto a profesores y estudiantes, y ha creado una verdadera crisis de gobernabilidad.

La Universidad Nacional encabeza los listados de las instituciones educativas más destacadas en Colombia, con alrededor de 60 mil estudiantes,

nueve sedes por todo país y un presupuesto, entre recursos públicos y propios, que supera los \$2,5 billones. Es el centro público de estudios e investigación por excelencia y goza de un elevado prestigio académico e investigativo. Por esa razón, este pulso entre el gobierno Petro y el rector entrante no hace más que perjudicar a la institución.

Mientras el rector Peña debió tomar posesión en una notaría, el Minieducación rechaza ese protocolo, insiste en la ilegitimidad de la designación y ha anunciado que interpondrá acciones legales contra este proceso. Lo cierto es que no se registraron irregularidades en los procedimientos que siguió el CSU para la elección de Peña. Tras revisar los reportes, la Procuraduría determinó

que la definición de los consejeros “fue ajustado a las normas que rigen el CSU y la autonomía universitaria”.

Es momento para que el gobierno Petro y su Ministerio de Educación reconozcan el principio de autonomía universitaria, bajo el cual fue elegido el nuevo rector de la Universidad Nacional de Peña. Sin desconocer las críticas y las demandas que distintos estamentos profesoraes y estudiantiles esgrimen en contra de la rectoría entrante, la primera tarea es recuperar la gobernabilidad de la institución y hacer respetar los mecanismos vigentes para la selección de las cabezas. El siguiente paso será responsabilidad de Peña: tratar de sanar las fracturas en el cuerpo universitario y recuperar la normalidad en clases y actividades.

DESTACADOS

Gobierno asume deudas de energía

Igual que hizo con el déficit del fondo de los combustibles, el Gobierno alista titularización, por \$5 billones, de la deuda de los usuarios de energía con las empresas que se acumuló al aplicar la opción tarifaria, para diferir los incrementos altos.

Flojo arranque de año en cifras de Ecopetrol

Utilidades de Ecopetrol se descolgaron 29,1% en el primer trimestre a \$4,01 billones. Las ventas de la petrolera bajaron 19,4%, a \$31,3 billones, la producción subió 3%, a 741.000 barriles diarios, sumando la operación en el exterior.

Arriendos y gasolina, las cargas del IPC

La variación anual de la inflación en abril fue de 7,16%; cumpliendo así 13 meses seguidos a la baja y quedando por debajo de lo previsto, según reporte del Dane. Servicios públicos impactan los costos.

‘No se debe tocar la regla fiscal’: Moody’s

La agencia de riesgo Moody’s advirtió que no está de acuerdo con tocar la regla fiscal. La firma dijo que no es necesario flexibilizar la regla fiscal puesto que ya hay el espacio suficiente para manejar los temas que apremian las finanzas.

La corrupción se le atravesó a las reformas

Algunos expertos creen que por el escándalo en la Unidad Nacional para la Gestión del Riesgo de Desastres la legislatura prácticamente ya terminó. Otros instan a concentrarse en acelerar la reactivación económica.



ASÍ LO DIJO ...



Archivo

“Llamo al Gobierno Nacional para que se detenga la existencia de elementos explosivos artesanales ... La jurisdicción interna de la U. Nacional es del Ministerio de Educación”.

César Restrepo,
SECRETARIO DE SEGURIDAD DE BOGOTÁ.

4,12

MILLONES de turistas extranjeros recibió México durante marzo pasado un 10,6% más que en el mismo mes de 2023, informó el Inegi. El principal repunte fueron los turistas por vía aérea, que en marzo crecieron 9,8% interanual hasta superar las 2,47 millones de personas.

El comercio espera mejores ventas por el Día de la Madre

Las expectativas coinciden en un aumento, incluso, frente a la temporada del 2023.

Constanza Gómez Guasca

LOS COMERCIANTES esperan que este Día de la Madre, sea ‘un respiro’ para sus negocios, en medio de las dificultades que han enfrentado en estos meses del año por la desaceleración de la economía y la caída del consumo.

Así lo ha advertido el presidente de Fenalco, Jaime Alberto Cabal, y en eso coinciden quienes están al frente de diversos negocios que tienen apuestas para esta temporada, la segunda en importancia para el sector, después de la Navidad.

Las jornadas extendidas de atención enmarcan la mayor actividad y el alto tráfico que se espera en las zonas populares y en los centros comerciales del país.

Cencosud Media, la unidad de Retail Media de Cencosud, que en Colombia tiene marcas como Jumbo y Metro, explica que los picos de venta se concentran principalmente en el fin de semana previo al día de la madre y el día antes, momentos en los que se espera una gran afluencia de clientes en puntos de venta y donde más del 40% prefiere pagar con tarjeta de crédito.

Igualmente, señala que existe una preferencia por hacer compras presenciales, teniendo en cuenta que

son el 96% del total de la jornada. “Estas cifras se alinean con las cifras generales de Cencosud que revelan que el 82% de las decisiones de compra se toman en tienda y el 60% de los productos nuevos se descubren en el punto de venta”.

En el análisis, la firma dice que “visualiza un posible aumento en el número de transacciones y ventas”.

La pasarela de pagos PayU también proyecta movimientos favorables en los negocios “Históricamente, el Día de la Madre ha mostrado un crecimiento cons-



Las floristerías preparan sus mejores arreglos para vender el Día de la Madre. Vanexa Romero/El Tiempo

tante en las ventas: en 2023 se registraron 12,9 millones de transacciones por \$505 millones de dólares y para 2024, PayU proyecta que las transacciones alcancen 13,9 millones, lo que representa un incremento del 8% respecto al año anterior y se vendan más de \$555 millones de dólares, un aumento del 10%.

Los comerciantes manejan presupuestos optimistas en la facturación que puedan alcanzar en estos días. Daniel Rivera, gerente de venta de la cadena de tiendas de colchones Dor-

miluna, cree que “por la tendencia que tuvimos los primeros días vamos a tener un crecimiento importante frente al año pasado”.

Por su parte, Ricardo Noguera Sayer, director de mercadeo de Unicentro Bogotá, explicó que el mes de las madres es una época de gran expectativa y celebración continua. Con nuestra campaña ‘Qué suerte que seas mi mamá’, esperamos no solo tener una muy importante cantidad de visitantes, sino también enriquecer sus experiencias. El centro comercial organizó una rifa de un carro para atraer compradores.

Alejandro Estupiñán, gerente del centro comercial Plaza Imperial, en el noroccidente de Bogotá, sostiene “para nosotros desde el primero de mayo el cambio en tráfico ha sido bastante amplio, con lo cual hemos empezamos a sentir un ambiente diferente. Consideramos que este va a ser un mes muy positivo en ventas”. 📍

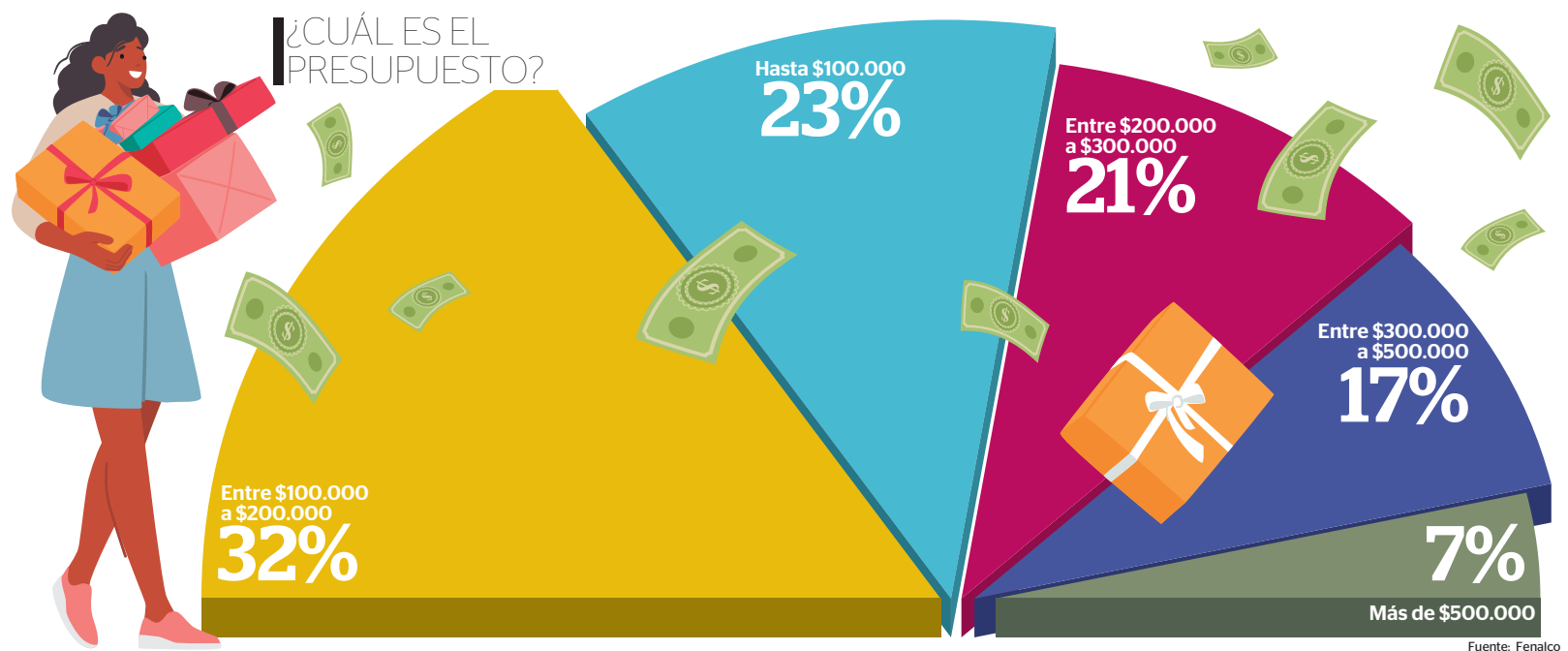

Flexibilidad y salud mental, prioridades en el plano laboral

El homenaje a las madres ha sido un escenario para que expertos evalúen su situación en el trabajo.

Uno de los análisis lo ha hecho la firma Buk. Indica que en Colombia, la flexibilidad laboral es uno de los fac-

tores más importantes para aceptar un trabajo y dicha relevancia aumenta en las mujeres cuando tienen hijos/as menores de 12 años. Así, la flexibilidad laboral es especialmente importante para madres (30% de ellas

lo menciona como relevante para aceptar un trabajo), seguido por padres (22%), mujeres sin hijos/as (21%) y, por último, hombres sin hijos (19%).

Agrega que las madres son las más desfavorecidas a la hora de solicitar un ascenso. Sobre una petición al respecto, el 41% no lo recibió (cifra significativamente mayor al 25% de los hombres). Esta respuesta negativa es más común si tiene hijo menores de 5 años (47%). Y a quienes más favorece la posibilidad de tele-



Las mujeres experimentan desafíos relacionados con trastornos menstruales, fertilidad y con la menopausia”.

trabajar es a las madres de menores de 12 años.

El tema de las condiciones de salud es otro aspecto que se aborda. Deloitte presentó el estudio ‘Mujeres en el trabajo 2024’, una encuesta realizada a 5.000 mujeres en lugares de trabajo alrededor de 10 países. Por ejemplo, la mitad de las mujeres encuestadas consideran que sus niveles de estrés han aumentado a comparación del año pasado y, a pesar de algunos avances, siguen sin recibir un apoyo adecuado respecto a su sa-

lud mental en trabajo. Las tareas domésticas que, a veces incluye el cuidado de un adulto mayor, está afectando sus carreras y su salud mental. Casi la mitad expresó preocupación por su seguridad personal en el trabajo o mientras viajan hacia él.

Según Deloitte, una buena parte de ellas experimentan desafíos relacionados con trastornos menstruales, fertilidad y con la menopausia. Se sienten incapaces de buscar apoyo o ausentarse del trabajo.

Dólar, la divisa que prefieren internautas a la hora de invertir

Según un reporte, las búsquedas en internet sobre esta moneda alcanzaron casi los 3 millones de páginas vistas en el país. Usuarios muestran interés sobre su compra.

Johana Lorduy

CON EL OBJETIVO de conocer cuáles son las opciones de gasto, inversión y de ahorro de los usuarios colombianos en el internet, la plataforma Taboola, enfocada en inteligencia artificial y en generar recomendaciones en la web abierta, presentó un reporte que desarrolló durante el primer trimestre del año.

Tras analizar millones de páginas vistas en idioma español, que incluyeron palabras claves como ‘ahorrar en dólares’, ‘inversión en bitcoin’, ‘revaluación del peso’ y ‘mejores alternativas de crédito’, los países que reportaron una tendencia de búsquedas en materia de divisas fueron Colombia, México y Argentina.

Asimismo, se evidenció que el uso de las tarjetas de crédito acapara un mayor interés entre los compradores colombianos, ya que se reportó un aumento del 56% en páginas vistas sobre las características, el uso y las posibles ventajas de este



Pese a la devaluación del dólar, las personas buscan en internet cómo ahorrar en pesos. iStock

medio de pago. Al indagar por una moneda al momento de ahorrar, comprar e invertir, el reporte señaló que el dólar es la divisa y el activo con mayor relevancia, alcanzando casi 3 millones de páginas vistas a diferencia

del peso colombiano que reportó 174.000, mientras que el interés por el Bitcoin se evidenció en más de 27.000 páginas vistas. Lo anterior, refleja que a pesar de la desaceleración económica “los colombianos sí

bien buscan seguir ahorrando en pesos, han incrementado considerablemente sus búsquedas sobre el dólar, los rangos de precios para compra y venta, las tasas de interés y fluctuación frente a otras monedas en

la región”, destacó el reporte de Taboola.

Por otra parte, los datos analizados mostraron que en los últimos meses, el Bitcoin ha sido punto de interés en la web abierta, alcanzando más de 25.000 páginas vistas en Colombia.

“Estos datos podrían indicar cómo la creciente adopción de criptomonedas como opciones financieras está transformando el panorama económico de la región y el país, desafiando claramente el tradicional predominio del dólar”, señaló el informe.

EN LA REGIÓN

Pero cada país vive su propia situación y tanto los usuarios, como los inversionistas internacionales buscan cada vez más información en el web. De acuerdo con el informe de Taboola, la devaluación de la moneda local en Argentina y las elecciones en México, han contribuido “al aumento reciente del interés por el bitcoin en ambos países”.

Para el caso de los argenti-

nos, se han registrado en las últimas semanas cerca de 1,7 millones de páginas vistas versus sobre cómo invertir y comprar bitcoin, mientras que las consultas sobre el peso argentino llegaron a 97.000 páginas vistas. Por su parte, las inquietudes respecto al dólar se hacen efectivas en 45 millones de páginas vistas.

Asimismo en México, el dólar continúa dominando el interés de los usuarios en la web abierta con 3,6 millones de páginas vistas, frente al peso con 2,2 millones de páginas vistas, mientras que el interés del bitcoin se reflejó en más 74.000 páginas vistas.

MERCADO LOCAL

Según estudios de la Cámara Colombiana de Comercio Electrónico, la penetración de las plataformas de pago en Colombia llegó al 76% el año pasado, mientras el uso de Bitcoin entre los colombianos cada vez se acerca al 20%.

Un reporte elaborado por la Fintech Crypto Market, demuestra que el 15% de los colombianos hizo una operación con monedas digitales en 2022, el 82% lo hizo como inversión y el 55% para ahorrar y protegerse ante los efectos de la inflación. Estas cifras ubican a Colombia como décimo país en el mundo con más transacciones en cripto activos y el segundo en América Latina, después de Venezuela. Cabe destacar que aún no hay una regulación formal para su uso en el mercado. 📍

Ara inaugura su centro de distribución 13 en Palmira

Constanza Gómez Guasca

TIENDAS ARA inauguró un nuevo Centro de Distribución (Cedi) de la compañía en el municipio de Palmira, Valle del Cauca.

Según informó Jerónimo Martins, que maneja la cadena, este nuevo complejo que se suma a los de Cúcuta, Pereira, Valledupar, Gachancipá, Funza, Galapa y Montería, además de ser el más grande de la compañía en el país, es referente para el sector al estar equipado con tecnología de punta



El complejo que demandó una inversión mayor a los \$200.000 millones busca fortalecer su presencia descentralizada”

que permite operar de forma eficiente y en armonía con el medio ambiente. De hecho, contará para diciembre de este año con 1.428 paneles solares para integrar su operación al uso de energía fotovoltaica, complementando el uso de energía convencional.

El Cedi tiene más de 20.000 m2 construidos, donde se gestionan productos alimentarios frescos, congelados, refrigerados y secos, además de todos los otros productos no alimentarios que llegan a las tien-



El Cedi tiene más de 20.000 m2 construidos y demandó más de \$200.000 millones. Cortesía

das. La infraestructura que demandó una inversión superior a los \$200.000 millones busca fortalecer su presencia descentralizada en el país y abastecer de manera eficiente la demanda de las más de 131 tiendas ubicadas en el departamento y otras zonas del pacífico y el occidente de Colombia”.

La empresa dijo que el nuevo complejo generará nuevos empleos en la región para su operación logística y administrativa, que se suman a los más de 1.300 empleos directos que ya genera la compañía en la región.

Nuno Sereno, quien es el CEO de Jerónimo Martins

Colombia, manifestó que “inauguramos con gran orgullo y entusiasmo, nuestro centro de distribución en la región del Valle del Cauca, región que nos ha recibido con los brazos abiertos y a la cual esperamos seguir proveyendo de productos de la mejor calidad a precios bajos”.

EVOLUCIÓN DE LA DEMANDA DE ENERGÍA EN EL SIN POR TIPO DE USUARIO

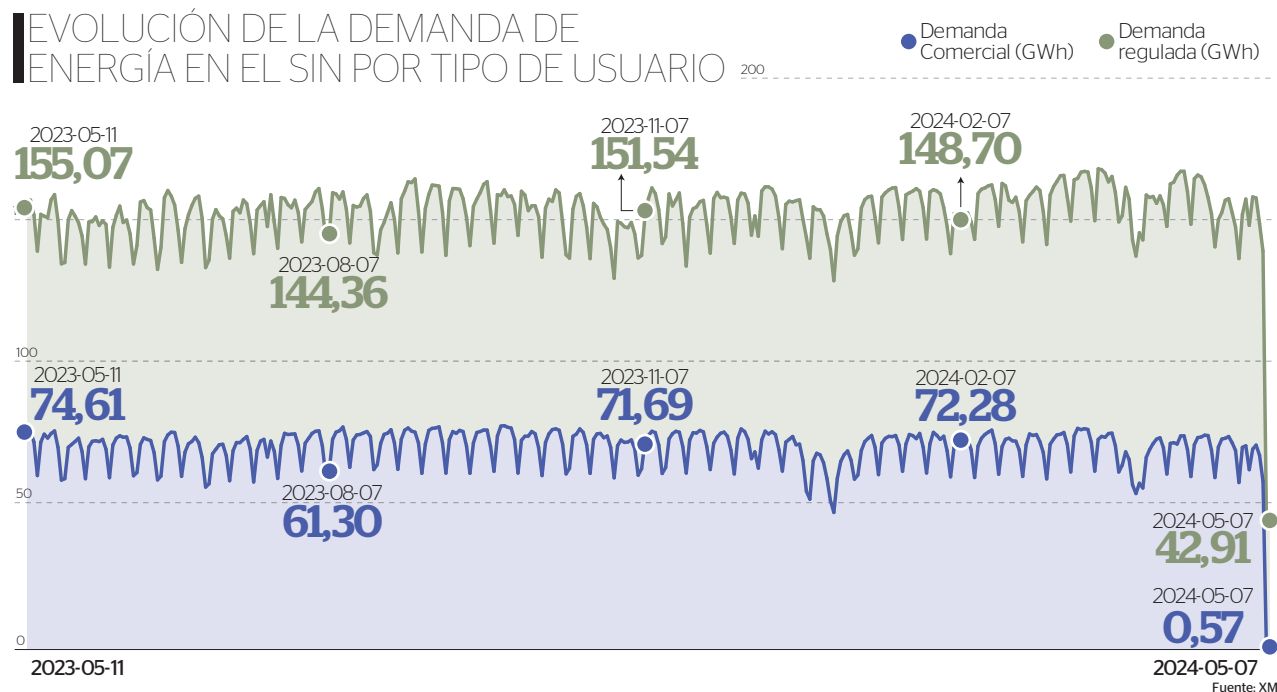

DEMANDA DE LOS HOGARES

La medida de demanda desconectable voluntaria se aplicó específicamente para los grandes consumidores como parte de las medidas que se presentaron durante el fenómeno de El Niño. De igual manera se lanzó la resolución 101 042 que buscaba remunerar a los hogares que también hicieran consumos menores, pero la decisión fue revertida una semana después por el posible efecto en el incremento de las facturas.

te a un tercio del total que se aceptó en la oferta.

Adicionalmente, es 93% de la energía que presentaron ante el Centro para que fuera despachada.

Por su parte, Mateo Porras, CEO de Julia RD, señaló que recibieron la mayor cantidad de energía para desconectar, equivalente a 1,5 gigavatios hora, otro tercio del total.

No obstante, destacó que solo fue una porción de lo que presentaron, que fue cerca de 40 megavatios hora. Porras señala que esto significa un 20% de la propuesta inicial.

Con respecto al precio con el cual se les remunerará, los representantes de las compañías estimaron que puede oscilar entre \$400 y \$700 por kilovatio hora; sin embargo, aún falta que se presente el precio de reserva por parte de la Creg.

Dentro de las ventajas que presenta la aplicación de este mecanismo es que el precio de bolsa puede tener un menor valor, puesto que el despacho se hace para una menor demanda.

Sin embargo, Porras destacó que este mercado tiene el potencial de ser mucho más grande y tener más efectos en la formación de precios en el mercado diario. Por esto celebró el avance en la regulación y pidió que se establezca de forma indefinida.

Vale la pena destacar que esta es la primera fase de aplicación de la resolución, que hará que en un primer momento se harán ofertas semanales, declarando el ahorro diario. Posteriormente en una segunda fase las ofertas se recibirán diariamente y por franjas horarias, con lo que el despacho será aún más detallado.

El ministro de Minas y Energía, Andrés Camacho, manifestó que el objetivo es que sea permanente. ☺

Energía: los grandes usuarios dejarán de consumir 4,4 gigas

Esta energía es el equivalente a la demanda de 22.000 hogares, según la Creg.

Daniela Morales Soler

EN LA PRIMERA jornada de aplicación de la resolución 101 043 de la Comisión de Regulación de Energía y Gas (Creg), los grandes consumidores de energía ofertaron una reducción en la demanda de energía por 4,45 gigavatios hora (Gwh).

Vale la pena destacar que el pasado miércoles inició la aplicación de este mecanismo que le apunta a la reducción de la demanda y el Centro Nacional de Despacho estudió las propuestas recibidas y aceptó las propuestas equivalentes al consumo de unos 22.000 hogares

(con un consumo medio de 200 kilovatios hora).

Esta resolución facilita la creación de un mercado de ahorros en el consumo de energía, que permita reducir la demanda y además recibir compensaciones económicas por este motivo proveniente de las restricciones.

“Esta iniciativa brinda a los grandes consumidores de energía la oportunidad de ofrecer reducciones de consumo, que contribuyen a la confiabilidad del suministro de energía, y también pueden ayudar a reducir el precio que pagamos por la energía que se com-

pra en la bolsa”, expuso la Comisión.

Estas reducciones de energía se harán entre el 13 y 19 de mayo, con un pico de disminución en el sábado 18 de mayo, cuando se otorgó un ahorro de 1,2 gigavatios hora.

“Este día será crucial para evaluar la capacidad de respuesta del sistema y

comprobar la eficacia del mecanismo de participación propuesto en la resolución”, afirmó la entidad.

Algunas de las compañías que representaron a los consumidores ante el Centro Nacional de Despacho celebraron los resultados del mecanismo y llamaron a que se implemente de forma permanente para

crear un mercado robusto de respuesta de la demanda.

Esteban Quintana, CEO de Klik Energy, manifestó que son el segundo representante de la demanda con mayor asignación de energía por medio de este programa, al recibir 1,5 gigavatios hora de ahorro remunerado. Esto es el equivalen-

93%

DE LA OFERTA de reducción de la demanda que presentó Klik Energy fue aceptada por el Centro Nacional de Despacho para la semana del 13 al 19 de mayo, que corresponde a la primera semana de aplicación del programa.

Minenergía anunció el fin de El Niño

Portafolio

EL MINISTRO de Minas y Energía, Andrés Camacho, dio por superado el fenómeno de El Niño en el sector de energía. El líder de la cartera destacó a través de su cuenta de X que el país logró pasar la etapa más crítica de este evento climático “sin un solo segundo de racionamiento”.

“Hemos estado haciendo toda la consolidación de los datos de nuestros embalses, y gracias al trabajo que hemos hecho con gre-

mios, pero especialmente con la ciudadanía, para el cuidado del agua y el cuidado de la energía, hoy podemos anunciar que gracias a los pronósticos que nos entrega el Ideam hemos superado el fenómeno de El Niño en materia de energía, sin un segundo de racionamiento”, señaló el ministro.

Vale la pena recordar que los embalses llegaron a estar por debajo del 29% con niveles de aportes por debajo de la media.

Camacho también indicó que tras superar esta fase se podrá

continuar con la consolidación de la hoja de ruta de la transición energética. Además, hizo hincapié en la resiliencia del sistema eléctrico durante esta temporada, en la que predominaron las altas temperaturas y la escasez de las lluvias.

“Sin importar esas condiciones y gracias al trabajo técnico, con capacidad, que se ha hecho en este sector, hoy podemos decir que hemos superado juntos y juntas el fenómeno de El Niño”, concluyó.

El anuncio del Minenergía va

en línea con las previsiones más recientes entregadas por el Instituto de Hidrología, Meteorología y Estudios Ambientales (Ideam). De acuerdo con la entidad, durante el segundo semestre del 2024 el fenómeno de La Niña estaría arribando al país, más específicamente entre junio y septiembre.

La Niña trae consigo patrones climáticos distintivos en el territorio colombiano, donde se caracteriza por una mayor presencia de nubosidad y, por lo tanto, mayores lluvias y de alta intensidad.

Vías Pacífico 1, 2 y 3 están a punto de culminar sus obras

Pese a los desafíos como la topografía, las obras de \$7,1 billones, dejarán en total 292,7 km de carretera para conectar a los puertos de Buenaventura con el Urabá.

Paula Galeano Balaguera

LA CÁMARA Colombiana de la Infraestructura presentó, en un detallado recorrido de las obras, la importancia de los corredores Pacífico 1, 2 y 3 en materia de competitividad, conectividad y desarrollo.

En total se trata de 292,7 kilómetros de carretera que en su conjunto (50,2 kilómetros de las obras Pacífico 1, un total de 96,5 kilómetros de las obras Pacífico 2 y 146 kilómetros de las obras Pacífico 3) enlaza a los puertos de Buenaventura con el Urabá antioqueño.

Por su ubicación estratégica es un corredor de comercio exterior al entrelazar a los tres Pacíficos.

Así mismo, la Cámara Colombiana de la Infraestructura, dijo que entrelaza a los centros de producción y consumo, con el puerto de Buenaventura, sin que los vehículos de carga se vean obligados a ingresar a las cabeceras municipales.

Esta apuesta entonces, optimiza no solo los tiempos de desplazamiento de los usuarios frecuentes y transportadores de todo el país, lo que permite no solo un mejor desarrollo de las regiones a las que impacta (30 municipios en los departamentos de Antioquia, Caldas y Risaralda), sino que también minimiza los costos operacionales de las empresas.

OBRAS DE ALTO IMPACTO

En las obras Pacífico 1 están los túneles dobles de Sinifaná y Amagá y los tres intercambiadores viales en Camilo C, Titiribí y la Sinifaná.

En las Pacífico 2 están el túnel doble Mulatos de 2,5 kilómetros y los puentes Cauca-Bolombolo.

Por su parte, en las obras Pacífi-

co 3 se encuentran el Túnel Tesalia -el más largo del Eje Cafetero- y el Túnel de Irra de 450 metros, así como los puentes sobre el río Cauca: Fortunato Gaviria, el puente Cauca, además del puente Tapias.

Con grandes obras sobre sus hombros, los retos que se han presentado han sido del mismo tamaño a la hora de culminar sus obras. Entre los desafíos, la concesión Coviandina, a cargo de Pacífico 1, señala que hay que dar pronta solución a los cuellos de botella que -por eventos que trascienden el resorte del concesionario- hoy interfieren en la terminación de tres tramos de la conexión.

Se trata de la puesta en servicio de la Unidad Funcional 2, de la reconexión en el sector de Sinifaná y de algunos tramos pendientes para la construcción de la doble calzada no ejecutada por el In-

vías de 3,2 kilómetros distribuidos entre Cuatro Palos y Primavera (Antioquia).

Sobre el primero, la concesión asegura que presentó los diseños de la solución definitiva y está llevando a cabo la respectiva obra, que consiste en la construcción de un túnel falso. Asimismo, se encuentra a la espera de un nue-

vo acuerdo con la ANI que permita la apertura de la vía.

OBRA DE RECONEXIÓN

Respecto a la reconexión de Sinifaná la concesión mencionó que como resultado del deslizamiento ocurrido en el año 2019, cuenta con el reconocimiento de EER por parte de la ANI y los diseños aprobados para llevar a cabo la obra de reconexión.

“Se está realizando la revisión de los costos para la ejecución de estas obras” cierra.

A la fecha, las tres concesiones a cargo de la construcción, operación y mantenimiento y rehabilitación de vías ya existentes, han invertido \$7,1 billones (Pacífico 1, \$4 billones; Pacífico 2, \$1,3 billones y Pacífico 3, \$1,8 billones). También han generado en su totalidad 45.129 puestos de trabajo (17.000 Pacífico 1; 15.000 Pacífico 2 y 13.129 Pacífico 3).



En total se trata de 292,7 kilómetros de carretera que en su conjunto son de 50,2 kilómetros de 96,5 kilómetros y 146 kilómetros”.



Aspecto de una de las obras viales que componen Pacífico 1. Cortesía

Autopistas en las montañas, casi están terminadas

El corredor Pacífico 3 está 100% terminado, actualmente están a la espera de entregar la última unidad funcional a la Agencia Nacional de Infraestructura (ANI) para dar cumplimiento con el plazo contractual (24 de mayo). Pacífico 2 está en

funcionamiento desde hace dos años y en este momento está operando y manteniendo la vida que ayuda conectar estos dos trayectos que conectan el pacífico con el Caribe colombiano de la mano de Mar 1 y 2.

En el caso de Pacífico 1, trabajan en los tres frentes críticos para dar cumplimiento al contrato. Actualmente hay trayectos finalizados en 96%, pero deben llegar a acuerdos con la ANI y el Invías para terminar. Se espera que esté listo en 2026.



Una de las obras de Sacyr en Santander, Colombia. Archivo

Sacyr hace planes junto con un nuevo socio

Redacción Portafolio

LA CONSTRUCTORA española Sacyr reveló su nuevo plan estratégico para 2024-2027, en el que informó sobre el ingreso de un socio, con participación minoritaria, en una sociedad que agrupará activos concesionales en operación que se llamará Voreantis y que tendrá 70 infraestructuras bajo explotación.

Estos nuevos planes y la entrada de esta la sociedad no interferirá en procesos de venta que ya fueron anunciados en Chile y Colombia. Durante la presentación del plan estratégico, la empresa dijo que busca acelerar el crecimiento en concesiones hacia proyectos más grandes y rentables.

Así mismo, manifestó que los ingresos de Voreantis están garantizados por contrato o con tarifas sujetas a la inflación.

Hace un año, la empresa anunció que exploraría la venta de hasta el 49% de las autopistas de las concesiones en Colombia, y así realizaría una ampliación de capital en el negocio del agua.

La revaluación de los objetivos busca que a 2033 la constructora triplique su tamaño y para 2024 alcanzar una inversión de entre 4.500 y 5.000 millones de euros y una valoración del activo de cerca de 10.000 millones de euros.

Para alcanzar esa meta, el plan estratégico 2024-2027 señala que Sacyr invertirá en torno a 1.000 millones de euros para el desarrollo de proyectos concesionales, que, en su mayor parte, ya están adjudicados.

Informalidad laboral se resiste a bajar al nivel que necesita la economía

Expertos advierten que la prevalencia de esta problemática se puede convertir en una barrera que frene aún más el desarrollo económico.

Daniel Hernández Naranjo

EL DANE dio a conocer ayer los reportes actualizados del mercado laboral en Colombia, en los cuales se aprecia que esta problemática, si bien muestra un ligero rezago frente a años anteriores, en los últimos meses se resiste a ceder y por el contrario pareciera que ya está siendo alcanzada también por la desaceleración.

En este corte de cuentas para el período enero-marzo, la proporción de ocupados informales fue 56,3%, lo que inicialmente significa una disminución de 1,9 puntos porcentuales respecto al mismo trimestre del año anterior, cuando había quedado en 58,2%.

Si bien en primera instancia esta parece una buena noticia, puesto que se entiende que cada vez hay menos personas trabajando en esta condición, cuando se hace un seguimiento a los últimos cuatro reportes, se ve un crecimiento sostenido y un retroceso en la erradicación de este flagelo, especialmente en las regiones, donde es más fuerte.

Para ser más claros, el período septiembre - noviembre del 2023 fue de 55,5%, mismo que el de octubre - diciembre, y después de eso empezó a subir, primero a 55,7% para noviembre - enero y después a 56,3% para diciembre - febrero, que es el mismo dato que se entregó en el más reciente informe oficial.

Estos datos no son menores si se tiene en cuenta que, según analistas como María Claudia Llanes, economista del BBVA Research, combatir este flagelo es necesario para hacer frente a otros problemas más grandes como la pobreza. Pese a que esta experta

INFORMALIDAD LABORAL POR CIUDADES Y ÁREAS METROPOLITANAS

Trimestre enero - marzo 2024

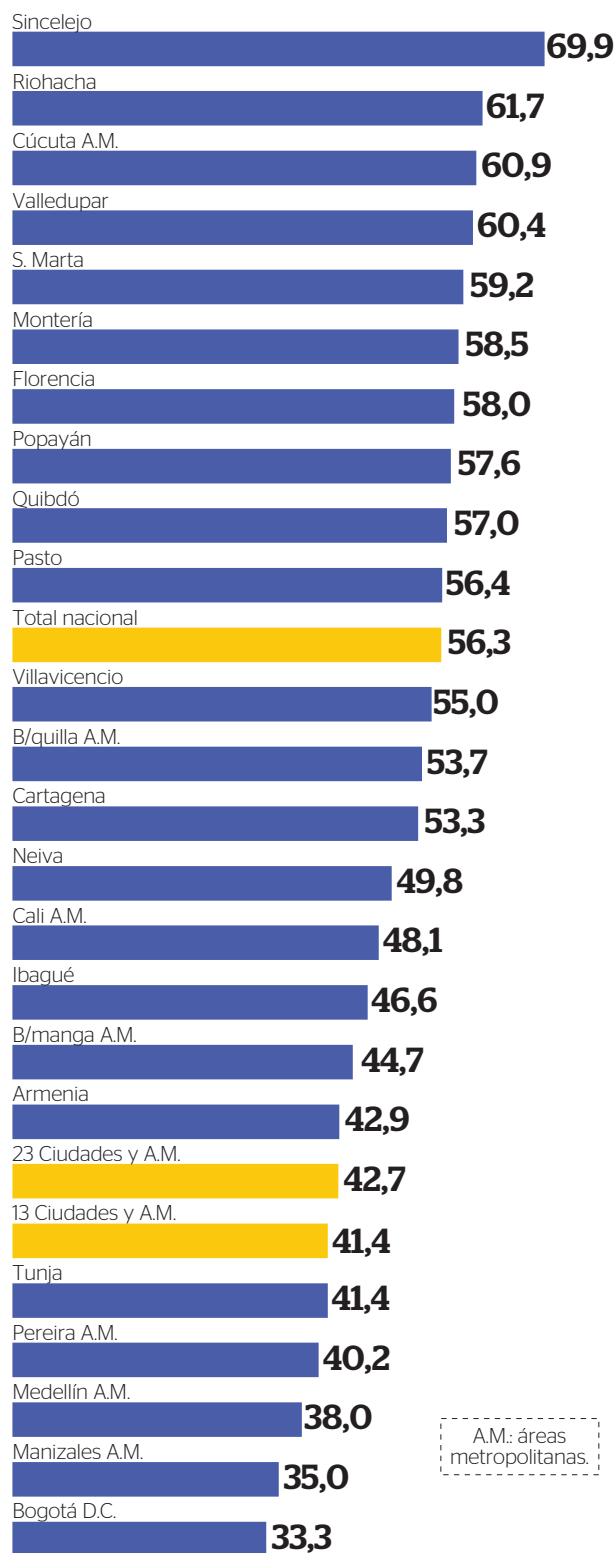

A.M.: áreas metropolitanas.

Fuente: Dane, GEIH

destacó avances en la materia, estos se han ido perdiendo como ya se mostró.

“En Colombia, el 71,4% de los hogares tienen privación en el indicador de informalidad. En otras palabras, muchos hogares tienen algún ocupado mayor de edad que no está afiliado al sistema pensional y no es pensionado. Los avances en formalización reciente se notan y de hecho, el porcentaje de hogares con privación en este indicador se redujo en 1,3 puntos porcentuales frente a 2022”, explica Llanes para mostrar otra arista de este flagelo.

Por otra parte, para las 13 ciudades y áreas metropolitanas, esta proporción fue 41,4%, lo que representó una disminución de 1,4 puntos porcentuales respecto al trimestre enero - marzo 2023 (42,8%).

“Para el total de las 23 ciudades y áreas metropolitanas, la proporción de informalidad se ubicó en 42,7%, lo que significó una disminución de 1,5 puntos porcentuales respecto al trimestre enero - marzo 2023 (44,3%). Frente a los centros poblados y rural disperso la proporción de informalidad para el trimestre enero - marzo 2024 fue de 84,1%”, dijo el Dane.

INCIDENCIA POR GÉNERO

En el desagregado por género para la informalidad, el Dane sostuvo que la proporción de hombres informales en el trimestre enero - marzo 2024 fue de 58,1%, lo que significó una disminución de 2,4 puntos porcentuales respecto al mismo trimestre del año anterior. En el caso de las mujeres el 53,7% eran ocupadas informales, respecto al trimestre enero - marzo 2023 (54,9%), lo que implicó una

disminución de 1,2 puntos porcentuales.

Para las 13 ciudades y áreas metropolitanas, en el trimestre enero - marzo 2024 la proporción de mujeres informales fue de 40,8%, mientras que para las 23 ciudades y áreas metropolitanas esta proporción fue 42,0%, lo cual representó una disminución de 1,1 y 1,2 puntos porcentuales, respectivamente frente al trimestre enero - marzo 2023.

Por su parte, en Centros poblados y rural disperso, para el trimestre enero - marzo 2024, la proporción de informalidad de las mujeres fue de 84,0%, mientras que para los hombres fue de 84,2%.

Por último, en la revisión regional de este indicador durante el período de análisis presentado por el Dane, de las 23 ciudades y áreas metropolitanas, aquellas que presentaron mayor proporción de informalidad fueron: Sincelejo (69,9%), Riohacha (61,7%) y Cúcuta A.M. (60,9%), mientras que las ciudades con menor proporción de informalidad fueron: Bogotá D.C. (33,3%), Manizales A.M. (35,0%) y Medellín A.M. (38,0%).

Cabe recordar que para la Organización para la Cooperación y el Desarrollo Económico (Ocde), la realidad de la informalidad laboral se debe revisar como una problemática sistémica que no sólo afecta la calidad de vida de quien se encuentra en esta condición, sino el crecimiento y la economía de los países que la dejan crecer.

“La evidencia muestra que la informalidad podría proporcionar empleos, in-



PIEDAD URDINOLA
Directora del Dane

En centros poblados y rural disperso la informalidad para el trimestre enero - marzo 2024 fue de 84,1%.

gresos y una red de seguridad para los trabajadores. Sin embargo, en niveles altos, la informalidad resulta en una productividad reducida, un declive tanto en el Índice de Desarrollo Humano como en los indicadores del PIB, y un aumento en la pobreza.

Este organismo internacional ha resaltado en varias ocasiones que “la informalidad puede actuar como una barrera para el crecimiento a largo plazo, la competitividad y la formalización empresarial. Tiene consecuencias económicas y sociales más amplias y significativas, como ingresos fiscales más bajos, limitando el alcance de los gastos gubernamentales, incluidos los sistemas de protección social”.

Esta realidad también sirve como precedente para lo que vendrán durante los próximos meses con la reforma laboral, que para varios analistas y centros de estudio terminará incentivando la informalidad, en lugar de impulsar la generación de empleo de calidad que permita mejorar las condiciones de vida de los trabajadores y apoyar el desarrollo económico del país.📌

Cae el empleo entre los jóvenes

Ayer también se conocieron los resultados del mercado laboral para los jóvenes entre 18 y 25 años en el país, en los cuales se conoció que durante el trimestre enero - marzo 2024, la tasa global de participación de la población joven en el total nacional fue 54,9%, registrando una disminución de 1,1 p.p. en comparación con el mismo período del año anterior (55,9%), según el reporte del Dane. Entre tanto, la tasa de ocupación para el total de personas en este rango de edad fue 43,9%, presentando una disminución de 1,4 p.p. comparada con el trimestre enero - marzo de 2023 (45,3%). La tasa de desocupación de la población joven se ubicó en 20,0%, registrando un aumento de 1,0 p.p. frente al trimestre enero - marzo de 2023 (19,0%). Así las cosas, queda claro que este es otro frente de acción sobre el cual se debe trabajar con urgencia por parte de autoridades como el Mintrabajo.

Tras despidos, Elon Musk anunció inversión en Tesla

Los US\$500 millones se utilizarán en la ampliación de la red de carga de automóviles.

EFE

ELON MUSK, consejero delegado de Tesla, se comprometió en su red social, X, a invertir más de US\$500 millones para ampliar la red de cargadores de automóviles. Tras semanas de críticas por el despido inesperado del equipo de la red Supercharger de Tesla, Musk recurrió a X para intentar calmar a sus clientes, proveedores y contratistas.

“Solo reiterar: Tesla gastará más de US\$500 millones en la ampliación de nuestra red Supercharger para crear miles de nuevos emplazamientos y ampliaciones, sin contar los costes de operación, que son mucho más elevados”, explicó.

El pasado 15 de abril Musk anunció el despido de un 10 % de su plantilla global, alrededor de unos 15.000 trabajadores. Dos semanas después se supo que la compañía había eliminado todo el equipo de Supercharger, unas 500 personas, incluida la responsable



La policía custodiando la fábrica de Tesla en la localidad alemana de Grünheide, Berlín. Bloomberg

de la división de Cargas de vehículos eléctricos (VE), Rebecca Tinucci.

La web Electrek afirmó que el despido de Tinucci se debió a que resistió la orden de Musk de despedir a todos sus empleados.

Poco después de llevar a cabo los despidos, Musk dijo que aunque Tesla seguía planeando el crecimiento de la red, lo haría “a un ritmo más lento para nuevos emplazamientos”, lo que le permitiría concen-

trarse en el funcionamiento y expansión de los existentes.

Tras la eliminación del equipo de Supercharger y el anuncio de Musk sobre la ralentización de la expansión de la red de carga, Tes-

la pidió “paciencia” a sus proveedores en un correo electrónico que fue filtrado a los medios.

En el mensaje, Tesla solicitó a sus proveedores y contratistas que suspendieran los trabajos para iniciar

nuevos proyectos de construcción de Supercharger, así como la compra de nuevos equipos.

PROTESTAS

Al menos tres policías y una mujer resultaron heridos ayer cuando activistas trataron de acceder a la planta que tiene en la localidad alemana de Grünheide, cerca de Berlín, el fabricante estadounidense de coches eléctricos Tesla, acción que se saldó con varios detenidos.

Centenares de activistas se habían dirigido a la gigafactoría de Tesla, de los cuales algunos trataron de acceder a sus instalaciones, lo que fue impedido por fuerzas del orden, indicó por la tarde en declaraciones a la radiotelevisión pública regional rbb el portavoz de la policía Maik Kettlitz.

Vale la pena detallar que la policía calificó la situación en torno a la gigafactoría de “dinámica”, aunque por la tarde la situación se había tranquilizado y un gran número de manifestantes emprendieron el camino de vuelta a pie por la carretera al campamento de protesta.

La manifestación obligó asimismo a cerrar la salida de la autopista a la altura de Freienbrink y las carreteras que rodean la planta, así como la línea ferroviaria entre Berlín y Fráncfort del Oder después de que varias activistas se sentaran en algunas de las vías en la estación de Fangschleuse, en esta ciudad. 📍

LAS CIFRAS DE LA TOMA

Activistas informaron en un comunicado de que unos 300 manifestantes ocuparon el antiguo aeródromo de Neuhardenberg, utilizado como almacén para los coches que salen de la gigafactoría. Sostienen que los coches que allí se guardan son Teslas sin vender y que cada día llegan cientos de unidades para las que no hay demanda, mientras para los residentes el ir y venir varias veces por hora de los camiones sobrecarga la infraestructura local.

BLACK FRIDAY

SUPERPROMOS

A UN CLIC

Participa del 24 al 26 de mayo

Organiza: **EL TIEMPO**
CASA EDITORIAL

REGÍSTRATE YA

empleo

Te brindaré ayuda con:

- Cambio de email
- Restablecimiento de contraseña
- Información y activación de membresías
- Cambio de documento de identidad

¡Y mucho más!

Contáctame aquí

¡HOLA,
soy Leo de empleo!

Soy tu nuevo asistente virtual

y estaré contigo las 24 horas

Búscame en empleo.com, ¡estoy para ayudarte!

*Imagen creada con inteligencia artificial

¡Ampliamos nuestros canales de atención para estar más cerca de ti!

En el mes de mamá, regálale beneficios

Descuentos desde el
40%*

REGALA

EL TIEMPO
DIGITAL
+

Club
EL TIEMPO
vivamos



Planes digitales desde **\$59.900***

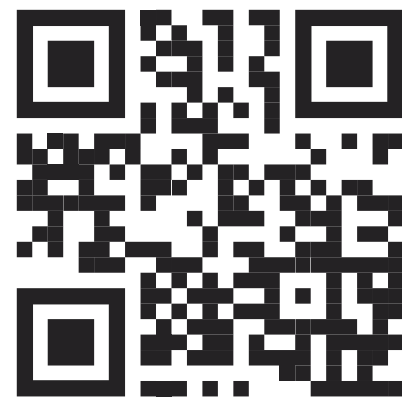

*Aplican T y C. Encuéntralos en eltiempo.com/terminos-condiciones Promoción válida solo para suscripciones nuevas del 1 al 31 de mayo de 2024. Al finalizar el primer ciclo de tu suscripción, la compra realizada con tarjeta de crédito se renovará automáticamente a la tarifa plena vigente del plan adquirido. Para activar los beneficios del Club, registra tu número de documento en el formulario de pago.

Vuelta a Colombia

LLEGA LA VERSIÓN 74 DEL EVENTO CICLÍSTICO

Serán 176 ciclistas que recorrerán del 14 al 23 de junio más de 1.295 kilómetros de ruta.



La llegada del campeón de la pasada vuelta a Colombia, el ciclista boyacense, Miguel Ángel López.

Portafolio

EL MUNICIPIO de Macanal, ubicado al sur del departamento de Boyacá, será el encargado de darle apertura a la edición 74 de la Vuelta a Colombia, evento perteneciente al calendario UCI 2.2, que recorrerá del 14 al 23 de junio más de 1.295 kilómetros entre los departamentos de Boyacá, Cundinamarca, Tolima, Caldas, Risaralda, Valle del Cauca y Antioquia.

En esta edición, la carrera más tradicional del país, que se celebra ininterrumpidamente desde 1951, comenzará con un prólogo de

7,4 kilómetros en territorio boyacense, el viernes 14 de junio.

Serán nueve etapas las que deberán afrontar los corredores participantes, entre las que se destaca la cuarta fracción, que tendrá un recorrido de 143,4 kilómetros, con salida en Mariquita y llegada al Alto de Letras, en etapa reina que disputará seis premios de montaña y que por primera vez tendrá en una competencia oficial dos puertos que superan los 4.000 metros de altura (Alto de Ventanas y Alto El Sifón).

También se destacan la quinta fracción entre Buga

“**La Vuelta a Colombia 2024 culminará con una contrarreloj individual de 17,3 kilómetros, entre el Edificio Inteligente de EPM y El Alto de Las Palmas, en Antioquia**”.

y Apía, y la octava entre Supía y el Alto de Minas, que tendrán dos exigentes premios de montaña cada una.

La Vuelta a Colombia 2024 culminará con una contrarreloj individual de 17,3 kilómetros, entre el Edificio Inteligente de EPM y El Alto de Las Palmas, en recorrido que se realizó en 2016, con victoria para Mauricio Ortega (Supergiros-Redetrans), que posteriormente se coronó campeón de la carrera.

En total serán 176 ciclistas los que tomarán la partida de esta competencia, en la que estarán presentes cinco equipos extranjeros, y

en la que se buscará al sucesor del boyacense, Miguel Ángel López, que se coronó campeón de la carrera en 2023.

El cronograma oficial de la edición 74 de la Vuelta a Colombia se abrirá el jueves 13 de junio, con la revisión de licencias, confirmación de ciclistas, el congreso técnico, la reunión de la organización con representantes de la policía, comisarios, fotógrafos, camarógrafos y conductores y la presentación de equipos, actividades que se llevarán a cabo en el municipio de Guateque, en Boyacá.

La Vuelta a Colombia

2024 tendrá transmisión en directo por el Canal RCN.

La Federación Colombiana de ciclismo ya activo todos los protocolos que corresponde a la organización de un certamen de categoría internacional que implica tener filtros para todas las personas que acompañan el evento deportivo, desde todos los ángulos. Por ello cada entidad nacional como extranjera debe cumplir unos requisitos para acceder al evento y la organización cuantifica el número de acompañantes permitido por cada marca participante, incluidos los medios de comunicación.

LIBROS

cesgir@portafolio.co

Aprovechamiento de la biomasa para uso energético

Autor
Martí Borja Velázquez
Sello
Reverté



Esta obra ofrece una amplia visión del aprovechamiento de la biomasa como fuente de energía renovable. Abarca desde su caracterización, cuantificación, recogida y transporte hasta el análisis de los diferentes procesos e instalaciones que puede ofrecer el campo energético: calderas, máquinas térmicas, gasificadores y biorreactores. Incluye el estudio y aplicación para obtener biocombustibles sólidos y gases (biogás). Recoge una revisión sobre la producción de los principales cultivos energéticos oleaginosos. Se trata de un libro dirigido a quienes desean formarse en el campo de la biomasa, quienes trabajan en el aprovechamiento energético.

Negocios Internacionales

Autor
Charles W. L. Hill
Sello
McGraw Hill



Negocios internacionales es una versión amplia y orientada a casos adecuada para un curso fundamental de negocios internacionales, y para aquellos cursos que requieren un enfoque más profundo del sistema monetario global, la estructura de las compañías internacionales y la contabilidad y las finanzas internacionales. En esta nueva edición se presenta una cobertura más amplia e integrada de los casos, y un tratamiento más profundo a los temas de mercado de capitales globales, organización de las compañías internacionales, y contabilidad y finanzas internacionales.

Liderazgo imperfecto

Autor
José Echeverri
Sello
Intermedio



Las nuevas dinámicas laborales demandan una transformación profunda del modo en que lideramos y orientamos a nuestros equipos. Más allá de ser líderes distantes o todopoderosos, este libro invita a los lectores a asumir una mirada mucho más real y empática sobre el liderazgo, mediante 5 pilares claves que impactarán positivamente a las empresas. Los testimonios y herramientas presentes en el libro permitirán tanto a los líderes nuevos, como a aquellos con amplia trayectoria en cargos gerenciales, reconectar con sus equipos, entender mejor las necesidades de su organización y enfrentar los retos de modo efectivo y humano.

SUPERACIÓN



Concentrarse en los ruidos de la naturaleza, el agua o el viento, o en la propia respiración ayuda. iStock

El silencio es de la eternidad

El silencio es un poder secreto que nos centra, nos sana y nos enseña.

El silencio más profundo no es sólo una ausencia, es también una presencia. Es una presencia que puede centrarnos, curarnos y enseñarnos. “El discurso es del tiempo, el silencio es de la eternidad”.

Dos especialistas en bienestar del más alto nivel nos desvelan los beneficios del silencio en un mundo más ruidoso que nunca.

La proliferación del ruido no se refiere solamente al sentido auditivo y literal, sino también a las pantallas y al ruido de la información, que consume nuestra atención. Si bien el *mindfulness* nos puede ayudar a frenar los prejuicios del ruido constante, los estudios señalan que no todo el mundo es capaz de meditar con regularidad. Necesitamos nuevas maneras de encontrar claridad y renovación.

Recurriendo a la ciencia, la psicología, la filosofía y la espiritualidad, Justin Zorn y Leigh



El valor del silencio

Autores
Justin Zorn y
Leigh Marz
Sello
Urano

Marz nos demuestran el poder del silencio inmersivo, un tipo de silencio más profundo que todos, quizá sin saberlo, hemos practicado. Esta guía actual y urgente explora la avalancha sensorial en la que vivimos inmersos y cómo nos impacta, junto con propuestas prácticas y flexibles para practicar el silencio y eliminar el ruido de nuestra vida como individuos, grupos, organizaciones y sociedad.

El libro proponen diversas técnicas para aprovechar el poder del silencio:

- Meditación en silencio: Practicar la meditación en un entorno tranquilo y sin distracciones puede ayudar a calmar la mente y reducir el estrés.

- Silencio inmersivo: Este tipo de silencio va más allá de la simple ausencia de ruido. Implica sumergirse en un estado de quietud profunda, ya sea a través de la contemplación, la naturaleza o simplemente desconectando los dispositivos electrónicos.

- Escuchar conscientemente: Prestar atención plena al sonido del silencio o a sonidos suaves. Por ejemplo, escuchar el viento, nuestra respiración.

- Practicar el arte de no hablar: A veces, simplemente abstenerse de hablar durante un tiempo puede proporcionar claridad.

Cada persona puede encontrar su propia forma de experimentar el silencio y beneficiarse de él.

Todo el pescado

Autor
Josh Niland
Sello
Planeta



Una revolucionaria visión sobre la manera en que cocinamos y comemos el pescado. Nos gusta el pescado, pero ¿a quién le apetece probar algo nuevo y realmente delicioso? Empezando por la manera de comprarlo y prepararlo, pasando por su maduración y conservación, el libro logra que nos replanteemos todo lo que sabíamos sobre el tema y nos invita a contemplar el pescado tal como es

en realidad: una fantástica fuente de proteínas que podemos y debemos tratar con el mismo respeto que la carne a la hora de consumirla. Con sus más de 60 recetas para todo tipo de pescados, que van desde el Hígado de mero australiano sobre tostada con perejil, pasando por el Cassoulet de pescado hasta un Fish & Chips perfecto, demuestra que el mar está lleno de especies deliciosas.

Portafolio

EL DIARIO LÍDER EN ECONOMÍA Y NEGOCIOS

Diana K. Rodríguez T.

Como muestra del desarrollo productivo que se quiere lograr con el campo del país, 13 ingenios azucareros agremiados en Asocaña, junto con el presidente, Gustavo Petro, entregaron proyectos de empresas comunitarias en tierras compradas por el Gobierno en Santander de Quilichao, Cauca.

Claudia Calero, presidenta del gremio, explicó el proceso a llevar, las inversiones que harán, además de resaltar la seguridad que necesita el sector, detallando que este proyecto es el mejor laboratorio para la paz para el desarrollo en el país.

¿Cómo se vincula Asocaña con la entrega de tierras?

El Gobierno realizó una entrega de tierras a las comunidades indígenas, afro y campesinos, en el marco de la reforma rural integral, junto con el sector azucarero más específicamente los 13 ingenios. Nos hemos unido para que esas tierras se le entreguen a comunidades con un proyecto productivo, en especial con una empresa comunitaria. La idea es llevar desarrollo y sostenibilidad a la región.

¿Cuánto van a invertir en el proyecto?

La meta es que en un horizonte de 3 a 4 años, entre el Ministerio de Agricultura y el sector agroindustrial de Asocaña, se inviertan \$60.000 millones. En esta primera etapa vamos a invertir en conjunto \$ 13.000 millones.

¿Cuándo empiezan a desplegar el proyecto?

La respuesta es ya. Estamos urgidos porque a medida que no arranquemos se pierde confianza. La primera etapa prevemos cierre en este diciembre. Y al final de este ejercicio, esperamos tener las empresas comunitarias establecidas y funcionando.

Buscamos asociar a los productores del campo para la transformación de sus productos, buscando canales de comercialización expeditos, donde se existan empresas comunitarias sostenibles financiera y socialmente.

‘El mejor laboratorio para la paz son las empresas comunitarias’

Claudia Calero, presidenta de Asocaña, explicó la alianza entre el gremio y el Gobierno para la entrega de tierras en el norte del Cauca. Se invertirán unos \$60.000 millones en los próximos años.

LAS CIFRAS DE LA ALIANZA



Fuente: Entrevista



Claudia Calero, presidenta de Asocaña, dijo que este trabajo construye. Foto: Sergio Acero-Portafolio

Son empresas completamente de las comunidades, que van a tener un acompañamiento, a través de los ingenios azucareros”.

¿Cómo apoyarán las empresas comunitarias?

Las comunidades nos han dicho que nosotros somos empresarios y sabemos hacer empresa, por lo que nos han pedido ayuda. Estaríamos apoyando desde el cultivo, pasando por

el proceso industrial y hasta la comercialización. Haremos acompañamiento técnico permanente con transferencia de tecnología, infraestructura técnica, mercadeo y comercialización. Siempre respetuosos con los usos y costumbres de las

comunidades, porque éstas serán empresas de ellas.

¿Apoyarán solo procesos con la caña?

De esta primera etapa hacen parte 1.170 familias de organizaciones comunitarias de base, 41 en total,

afros y campesinos. Vamos a intervenir y fortalecer 25 productoras de cacao, 25 trapiches paneleros y 4 empresas transformadoras y 20 fincas productoras de cacao. Lo importante de esta alianza es que estos productos del campo serán industrializados.

Ustedes hacen referencia a un artículo del Plan de Desarrollo. ¿Cuál es?

Junto con la bancada parlamentaria del norte del Cauca, las comunidades y el sector azucarero impulsamos la inclusión de un artículo que está en el Plan Nacional de Desarrollo, específicamente el 270, que permite la constitución de una persona jurídica público-privada para el desarrollo integral del departamento.

Con este apartado y a través de la creación de la persona jurídica, pretendemos que más empresas de la región, no solo los ingenios azucareros, sino otros actores pongan sus ojos en el norte del Cauca y aporten con recursos propios para el desarrollo en esa región.

¿Se podría estar hablando de abrir algún tipo de corporación?

Sí. Ese artículo 270 lo permite. El norte del Cauca son alrededor de 10 municipios que precisamente tienen una característica donde se superponen afros, indígenas y campesinos.

¿Esta apuesta se puede prestar para que los delincuentes afecten otras zonas?

Es importante tener en cuenta que la seguridad y la justicia dependen del Estado colombiano, que es el que otorga las condiciones. Quisiera hacer énfasis en el clamado sentido para que más empresas de la región se unan a esta apuesta. Hoy comenzamos los ingenios, pero la idea es que muchos ojos hagan apuestas y aportes económicos.

¿Se trasladará a otros departamentos?

Este es el mejor laboratorio de paz. Si aquí funcionan las cosas, seguramente le podemos demostrar al país que el desarrollo se construye de la mano de muchos. Obviamente, siendo liderados por el Gobierno y el Estado.📍